

INFOCARD

Perfil de país: Perú¹

Última actualización: octubre de 2022

Esta infocard ofrece una visión general sobre la economía peruana y sus indicadores clave

1. Perfil Económico

Durante las últimas dos décadas, Perú ha sido uno de los países con mejor desempeño de América Latina en términos de crecimiento económico, con una tasa de crecimiento anual del Producto Interno Bruto (PIB) de 4.8 por ciento, en promedio.² La aplicación de reformas estructurales, incluida la privatización de las empresas públicas, el avance hacia la apertura del comercio, la aplicación de una economía de mercado libre y basada en normas y una gestión macroeconómica racional, desempeñaron un papel fundamental en este resultado. Adicionalmente, como exportador de bienes primarios, el país se benefició del auge mundial de los productos básicos, lo cual también contribuyó al crecimiento económico del país. Las exportaciones de bienes han aumentado, en promedio, a una tasa anual del 9,97 por ciento desde 1992. El PIB del Perú alcanzó una tasa promedio anual de crecimiento del 5,6 por ciento durante el período 2001-2010, seguida de una desaceleración al 3 por ciento para el período 2011-2019, como resultado del estancamiento de los precios internacionales y la inestabilidad política interna, que afectaron a la inversión. Sin embargo, el crecimiento económico ha permitido reducir las tasas de pobreza a la mitad en comparación con los niveles de 2001, a un nivel de alrededor del 20,2 por ciento en 2019. Las tasas de pobreza extrema también se redujeron significativamente, de cerca del 25 por ciento en 2001 a alrededor del 5 por ciento en 2019.

En el contexto de una desaceleración del crecimiento económico, la economía peruana se vio fuertemente afectada en 2020 por la pandemia de COVID-19, y a pesar de las medidas adoptadas para minimizar el impacto económico de la pandemia, la actividad económica colapsó, lo que llevó a una contracción del PIB del 11,1 por ciento en 2020. Después de 21 años de crecimiento continuo, el país experimentó una pérdida significativa de empleo y un aumento de la tasa de pobreza, que alcanzó el 30,1% en 2020, como consecuencia de la fuerte contracción del consumo privado y la inversión, resultado de la inmovilización social obligatoria y la reducción del acceso a bienes y servicios. Además, las expectativas de los agentes económicos se deterioraron y las obras de construcción y otros proyectos de inversión se paralizaron. La relajación de las restricciones sanitarias en 2021 y la implementación de medidas de recuperación económica, como un bono monetario orientado a las familias pobres, el acceso anticipado a los fondos de jubilación o el crédito blando a las empresas, dieron lugar a la reactivación de la demanda interna, en particular del consumo privado, y a la reanudación de las operaciones de la mayoría de las empresas y de los planes de inversión. Sin embargo, a pesar de que la economía recuperó su nivel de actividad anterior a la pandemia, el nivel de pobreza del país se situó en el 22,1 por ciento en 2021, ligeramente por encima del nivel anterior a la pandemia.

La economía peruana aún tiene fundamentos sólidos. La plena independencia del Banco Central garantiza la estabilidad económica a través de una política monetaria y cambiaria cautelosa. El déficit fiscal anual, que aumentó significativamente en 2020 al 8,5 por ciento del PIB en respuesta a la pandemia, está volviendo a estar bajo control. En 2021, el déficit fiscal ascendió al 2,5 por ciento del

¹ La información contenida en este Tarjeta de información es sólo general. Para información más detallada y eventos de promoción comercial, así como posibles contactos comerciales, póngase en contacto con las Oficinas Comerciales de los Estados Miembros y las Cámaras bilaterales en Lima.

² Para el período 1992-2019. Datos del INEI. Elaboración por el autor.

PIB. Además, en 2021, Perú tuvo la relación más baja de deuda pública con respecto al PIB en América Latina (35,9 por ciento), de la cual algo más de la mitad fue deuda externa. La relación entre las reservas internacionales y el PIB de Perú se situó en 34,8 por ciento en 2021.³ Además, las calificadoras de riesgo como Standard & Poor's, Moody's, y Fitch mantuvieron el grado de inversión de la deuda soberana de Perú, mostrando perspectivas mayormente estables durante 2021 y 2022.⁴ Sin embargo, en octubre Fitch bajó las perspectivas de *estables* a *negativas*, fundamentalmente por la situación de gobernanza en el país⁵.

Durante 2022, la recuperación económica se ha visto afectada negativamente por dos eventos externos, a saber, la reducción del crecimiento mundial y las limitaciones en las cadenas de suministro, y por la inestabilidad política interna. El aumento global de los precios y el costo del transporte impulsaron la tasa de inflación, lo que llevó al Banco Central de Reserva del Perú (BCRP) a elevar gradualmente la tasa de referencia durante 15 meses consecutivos, ubicándola en octubre en 7 por ciento. Las tasas de interés más altas y la continua inestabilidad política, en su mayoría asociada a presuntos casos de corrupción dentro de la actual administración gubernamental, están desacelerando la economía, impactando negativamente las expectativas de los agentes económicos y la inversión del sector privado. Sin embargo, los altos precios internacionales de los productos minerales y agrícolas están apoyando las cuentas externas del Perú y generando ingresos fiscales adicionales, contribuyendo a la reducción del déficit fiscal. En octubre de 2022, el BCRP pronosticó que el PIB del país crecería un 3,0 por ciento tanto en 2022 como en 2023, en contraste con el pronóstico del Banco Mundial del 2,7 por ciento y 2,6 por ciento, respectivamente. Con base en encuestas a especialistas en la materia, el BCRP espera que la inflación acumulada en 2022 oscile entre el 7,0 por ciento y 7,3 por ciento (ver Figura 1).³

Figura 1
Principales tendencias macroeconómicas peruanas: 2011-2022

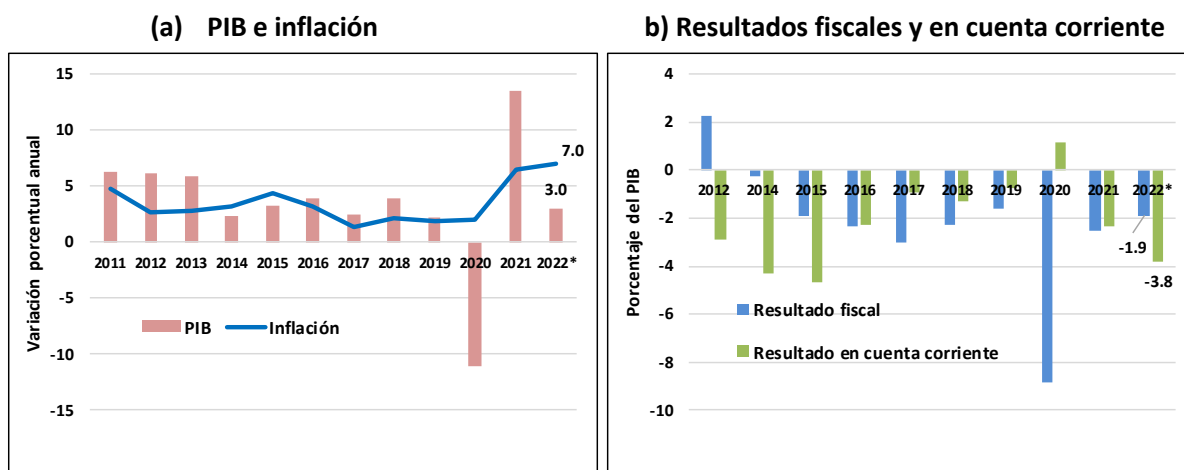

Fuente: BCRP. Nota: * Estimado

La Figura 2 presenta la composición sectorial del PIB peruano. Los sectores en los que se ha basado el crecimiento económico son la minería y los hidrocarburos, la manufactura, la construcción, la

³ Informe de Inflación, septiembre de 2022, BCRP.

⁴ El sitio web de *Global Economy* muestra que la calificación crediticia soberana más reciente de Perú, según *Standard & Poor's*, fue BBB en marzo de 2022: https://www.theglobaleconomy.com/Peru/credit_rating/

⁵ En una publicación del 20 de octubre de 2022, *FitchRatings* señala este cambio a través de una nota titulada: *Fitch Revises Perú's Outlook to Negative from Stable; affirms at 'BBB'* <https://www.fitchratings.com/research/sovereigns/fitch-revises-peru-outlook-to-negative-from-stable-affirms-at-bbb-20-10-2022>

agroindustria y los servicios financieros y de telecomunicaciones. Mientras tanto, la agricultura y algunos servicios como el comercio minorista y los restaurantes, tienen una productividad relativamente baja⁶ con una baja contribución al crecimiento.

Figura 2
Participación de los sectores de producción en el PIB peruano: 2021
 (Como porcentaje del PIB)

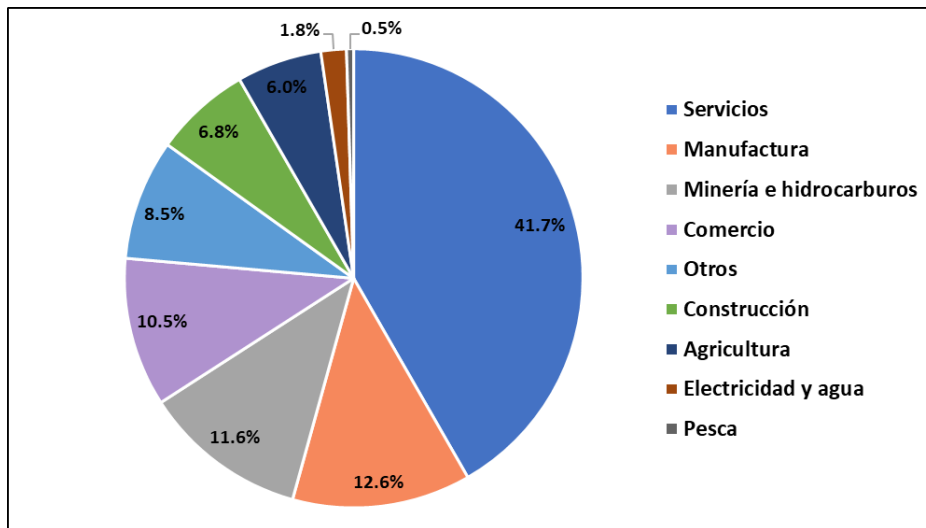

Fuente: BCRP

Perú enfrenta profundos desafíos estructurales económicos que deberán abordarse para garantizar su crecimiento sostenible en el futuro. Un gran desafío de la economía peruana es el alto nivel de informalidad. De acuerdo con el Instituto Nacional de Estadística e Informática (INEI), en el año móvil julio 2021-junio 2022, la tasa de empleo informal del país fue del 76,1 por ciento.⁷ La informalidad ha aumentado después de la pandemia, ya que la mayoría del empleo recuperado ha sido en actividades informales. El Perú aún cuenta con grandes desigualdades, tanto estructurales como de ingresos, que deben abordarse para lograr el crecimiento económico y la estabilidad política. La recolección de impuestos es baja en comparación con los países de la OCDE y otros países latinoamericanos, y su papel en la reducción de la desigualdad es limitado.⁸ Se necesitaría un sistema fiscal más eficaz para mitigar las diferencias socioeconómicas existentes y financiar los aumentos necesarios del gasto en salud, educación e infraestructura.

Como resultado de la alta prevalencia de la informalidad, la economía peruana tiene un bajo nivel de productividad del trabajo y de los factores totales, particularmente en el sector de los servicios, a pesar de que este último genera la mayor parte del empleo en el país. Además, la brecha de productividad entre las pequeñas empresas, que constituyen la mayor parte del sector privado, y las grandes empresas en todos los sectores de la economía, es significativa y mucho mayor que la de los países desarrollados y otros países de la región. Según la OCDE, el percentil 90 de las empresas más productivas de Perú son

⁶ Véase OCDE (2019), Multidimensional Examen del Perú, volumen III, página 22.

⁷ INEI (2022)). Comportamiento de los Indicadores de Mercado Laboral a Nivel Nacional. Informe Técnico No 3, agosto. Disponible en: <https://m.inei.gob.pe/media/MenuRecursivo/boletines/03-informe-tecnico-empleo-nacional-abr-may-jun-2022.pdf>

⁸ Banco Mundial (2015). Perú Temas Seleccionados en Política Fiscal: Tributación y Equidad. Junio. Informe nº ACS 12766. Disponible en: <https://documents1.worldbank.org/curated/en/378471630384987203/pdf/Peru-Selected-Issues-in-Fiscal-Policy-Taxation-and-Equity.pdf>

500 por ciento más productivas que el percentil 10.⁹ Los indicadores de productividad del país se podrían optimizar mediante una mejora de la educación, la sanidad, la inversión, la protección de los derechos de propiedad intelectual y la estabilidad política.

La brecha de infraestructura representa otro desafío importante, que debe superarse para apoyar la actividad económica e impulsar la productividad y la competitividad. Según el Índice de Competitividad Mundial 2022, Perú ocupa el puesto 54 de 64 países en la dimensión de infraestructura básica.¹⁰ Reducir la brecha de infraestructura en el país requerirá de inversiones de hasta 159 mil millones de dólares, de los cuales 110 mil millones se destinarían a infraestructuras básicas. El gobierno ha adoptado el Plan Nacional de Infraestructura para la Competitividad (PNIC) para el período 2019-2039, que busca priorizar la ejecución de 52 proyectos con un valor total de casi 30 mil millones de dólares.¹¹ Se ha avanzado en el desarrollo y la mejora de puertos y aeropuertos, así como en la construcción de carreteras, pero aún queda mucho por hacer.

2. Comercio Exterior e Inversión

Como componente central del programa de reformas estructurales implementado desde principios de los 90, Perú ha abierto progresivamente su economía y ha establecido un entorno favorable para la inversión extranjera directa, en el que el trato nacional está garantizado por la Constitución. El marco jurídico nacional también ofrece plenas garantías a los inversionistas extranjeros.¹² La liberalización del comercio se ha llevado a cabo mediante la reducción unilateral de los aranceles y mediante una red de acuerdos comerciales.¹³ Actualmente, alrededor del 80 por ciento del comercio peruano se realiza en el marco de acuerdos preferenciales. También se han eliminado los obstáculos no arancelarios y las prohibiciones y licencias de importación existentes responden a objetivos legítimos de política pública y se aplican de conformidad con las disposiciones de los acuerdos de la Organización Mundial del Comercio (OMC).¹⁴ El régimen arancelario del Perú incluye únicamente derechos *ad valorem*, excepto para las 48 líneas arancelarias de 10 dígitos que están sujetas al Sistema Peruano de Franjas de Precios (SPFP). El SPFP se aplica al maíz, arroz, azúcar y leche en polvo, que consiste en derechos variables en

⁹ OCDE (2016). Revisión multidimensional del Perú. Volumen 2: Análisis y recomendaciones. Disponible en: oecd-ilibrary.org/development/multi-dimensional-review-of-peru_9789264264670-en#page1

¹⁰ IMD *Business School* (2022). Índice de Competitividad Mundial 2022. Disponible en: <https://www.imd.org/centers/world-competitiveness-center/rankings/world-competitiveness/>

¹¹ El más reciente El Plan Nacional de Infraestructura (PNIC), lanzado en 2019, identificó una brecha de infraestructura a largo plazo de \$ 110 mil millones en los próximos 20 años. Los siguientes sectores explican el déficit: transporte (44%), saneamiento (20%), salud (16%), agua (7%), telecomunicaciones (6%), hidráulica (4%), electricidad (2%) y educación (2%). En el PNIC, el Partido Republicano priorizó 52 proyectos de infraestructura, dos tercios en el sector de transporte y comunicaciones. Estos suman \$ 28.5 mil millones con un objetivo de finalización para 2025. Estos incluyen la limpieza de la vía fluvial del Amazonas, la construcción de una carretera de circunvalación alrededor del área metropolitana de Lima, la expansión del Aeropuerto Internacional Jorge Chávez a la capital, la mejora del acceso de banda ancha en la región de Piura y la mejora de los sistemas de riego en la región de La Libertad.

¹² Por favor revise el Inversión Tarjeta de información.

¹³ Perú es parte de la Asociación Latinoamericana de Integración (ALADI), y miembro de la Comunidad Andina de Naciones (CAN) y la Alianza del Pacífico (junto con Chile, Colombia y México 2016). Tiene acuerdos con el MERCOSUR (2005), con la Asociación Europea de Libre Comercio AELC (2011), con la Unión Europea UE (2013) y es miembro del Acuerdo Integral y Progresivo de Asociación Transpacífico (CPTPP, por sus siglas en inglés), 2021). A nivel bilateral, Perú tiene acuerdos comerciales vigentes con Australia (2018), Cuba (2001), Chile (2009), Estados Unidos (2009), Canadá (2009), Singapur (2009), China (2010), República de Corea (2011), Tailandia (2011), México (2012), Japón (2012), Panamá (2012), Costa Rica (2013), República Bolivariana de Venezuela (2013), Honduras (2017) y Reino Unido (2020). Los acuerdos con Brasil (2016) y Guatemala (2011) están pendientes de ratificación. Actualmente se están celebrando negociaciones para concertar un acuerdo con la India; la asociación de cuatro Estados candidatos (Australia, Nueva Zelanda, Canadá y Singapur) a la Alianza del Pacífico; la "optimización" de su acuerdo con China; y la profundización del acuerdo con Argentina. Se iniciaron negociaciones para un acuerdo con Turquía.

¹⁴ Puede encontrarse un análisis detallado de la política comercial del Perú en OMC (2019) Examen de las Políticas Comerciales Perú: Informe de la Secretaría. WT/TPR/S/393/Rev.1

función de los precios internacionales, con el objetivo de estabilizar los precios internos.¹⁵ El arancel promedio nominal de Nación Más Favorecida (NMF) es del 2.1 por ciento, con una dispersión arancelaria de 3,6 puntos porcentuales, y un arancel ponderado a la importación del 1,6 por ciento.¹⁶ Este es uno de los niveles más bajos entre los países miembros de la OMC. El setenta por ciento del universo arancelario está sujeto a un arancel del cero por ciento, que abarca aproximadamente el 80 por ciento de las importaciones (véase el cuadro a continuación). Como resultado de los acuerdos comerciales que han eliminado aranceles o han reducido los aranceles de la NMF de acuerdo con los calendarios de eliminación arancelaria, el arancel efectivo -ingresos por recaudación arancelaria como porcentaje del valor CIF total de las importaciones- fue de 0.7 por ciento en 2021.

Tasa Arancelaria	Importaciones CIF valor 2021	
%	Millones de dólares	Porcentaje de las importaciones
0	39,344	76.8
6	9,687	18.9
11	2,180	4.3
Total	51,211	100.0
Arancel promedio simple		2.1
Arancel efectivo		0.7
Arancel promedio ponderado por importaciones		1.6

Fuente: SUNAT-MEF

(a) Comercio de bienes y servicios

Perú es exportador de productos primarios. Estos productos representaron el 74 por ciento de las exportaciones totales de bienes en 2021¹⁷ e incluyen minerales, hidrocarburos, productos agrícolas y pesqueros. Sin embargo, se ha producido un auge exportador dentro de las llamadas exportaciones no tradicionales (manufacturas y nuevos productos agroindustriales). Perú se ha convertido en los últimos años en uno de los principales exportadores mundiales de nuevos productos agrícolas como espárragos, uvas, aguacate y arándanos. Otras exportaciones no tradicionales relevantes son las prendas de vestir, los productos acuícolas y los productos químicos básicos.¹⁸

¹⁵ Para una explicación del sistema referirse a: Ministerio de Economía y Finanzas.

https://www.mef.gob.pe/es/?option=com_content&language=es-ES&Itemid=100854&lang=es-ES&view=article&id=289

¹⁶ El arancel NMF contiene tres niveles, 0, 6 y 11. Por ciento Ad Valorem, excepto las 48 líneas arancelarias de 10 dígitos (0,6% del universo arancelario) que están sujetas al Sistema de Franjas de Precios del Perú (SPFP) con dos componentes: uno Ad Valorem y otro específico, que se aplica a las importaciones de algunos productos: arroz, azúcar, maíz y productos lácteos.

¹⁷ BCRP Memoria 2021.

¹⁸ Los datos detallados sobre las exportaciones peruanas a nivel de línea arancelaria se pueden encontrar en <https://exportemos.pe/inteligencia-para-exportar/estadisticas-de-exportaciones-peruanas>

Figura 3

Principales exportaciones peruanas: 2011-2021

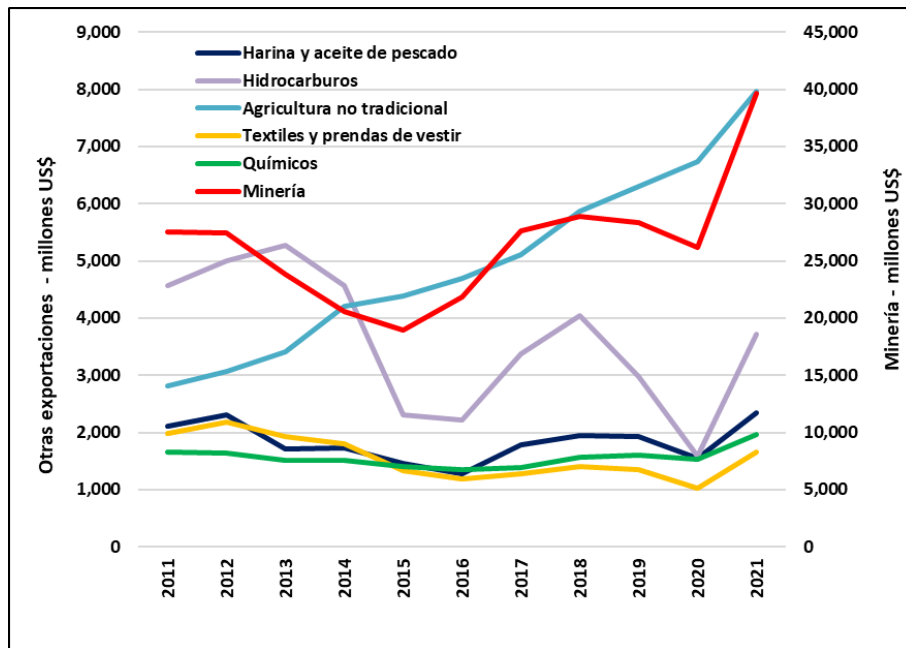

Fuente: BCRP

En cuanto a las importaciones, Perú depende en gran medida de los bienes intermedios, los bienes de consumo duraderos y los alimentos. Los principales socios comerciales de Perú son China, Estados Unidos, y la Unión Europea, y de los países latinoamericanos los principales socios son Brasil, Argentina y México.

La UE es el tercer socio comercial del Perú, con el 11 por ciento de su comercio total de mercancías. Perú ha mantenido un superávit comercial sostenido con la UE, que en 2021 ascendió a 3.400 millones de dólares. Ese año Perú exportó a la UE 7.400 millones de dólares, que representaron el 0,3 por ciento del total de las importaciones de la UE, que comprenden principalmente productos vegetales (frutas 23 por ciento, y café y hortalizas 5 y 3 por ciento respectivamente), minerales (31 por ciento) y gas natural (6 por ciento). Perú importó 4.000 millones de dólares de la UE, lo que equivale al 0,2 por ciento del total de las exportaciones de la UE, y comprende maquinaria (38 por ciento), productos químicos y farmacéuticos y dispositivos médicos (17 por ciento), y vehículos (5 por ciento).

El Perú es importador neto de servicios. En 2021, tuvo un déficit de 7.340 millones de dólares con el mundo, con exportaciones por valor de 2.900 millones de dólares e importaciones por valor de 10.900 millones de dólares. El Perú es muy dependiente de las importaciones de servicios de transporte y de "otros servicios", que representan el 66 por ciento del comercio total de servicios. El turismo es la principal exportación de servicios del Perú, que en los años anteriores a la pandemia representaba alrededor del 60 por ciento del total de las exportaciones de servicios. Perú también exporta "otros servicios" con un valor de 1.000 millones de dólares. La categoría "otros servicios" incluye servicios empresariales y financieros, los servicios de tecnologías de la información y las comisiones de comerciantes, entre otras actividades. En servicios de transporte, el Perú registra exportaciones en el cobro de tasas portuarias y aeroportuarias y comisiones de transporte.

(b) Servicios logísticos y facilitación del comercio

En términos de servicios logísticos que incluyen despacho de aduanas, manejo de carga, transporte y servicios de almacenamiento, Perú ocupa el puesto 83 de 160 países en el Índice de Desempeño Logístico (LPI por sus siglas en inglés) del Banco Mundial, y no ha mostrado ninguna mejora importante en las diferentes dimensiones incluidas en el LPI desde 2012.¹⁹ Sigue siendo uno de los países de la región con una transparencia normativa relativamente baja en el despacho aduanero, y se encuentra entre los más restrictivos de América Latina en cuanto al manejo, transporte y almacenamiento de carga. Por ejemplo, es necesario abordar las cuestiones de acceso y competencia en lo que respecta a la manipulación de la carga, y la reglamentación relativa al almacenamiento impone condiciones estrictas.²⁰

En cuanto a la facilitación del comercio, según una evaluación de la Corporación Andina de Fomento (2021), Perú se encuentra entre los países con mejor desempeño en América Latina.²¹ De acuerdo con el índice de facilitación del comercio de la OCDE, Perú registro un valor de 1,5 sobre 2, frente a un valor promedio de 1,3 para América Latina.²² Perú tiene una puntuación más alta que el promedio latinoamericano en cada una de las 11 áreas incluidas en el índice.²³ En particular, Perú muestra los mejores resultados en términos de implementación de la Ventanilla Única de Comercio Exterior (VUCE) y el esquema *Exporta Fácil*. En el caso de la VUCE, las inversiones realizadas la han convertido en una ventanilla única de buenas prácticas. Las reformas más recientes a la VUCE de Perú le están permitiendo ofrecer servicios de asesoría de mercado, acceso a financiamiento y otros instrumentos de negocio a negocio. En cuanto a *Exporta Fácil*, este mecanismo de exportación postal ha contribuido a un aumento y a una mayor diversificación de las exportaciones regionales, a una mayor tasa de entrada y salida de empresas, y a una mayor experimentación y aprendizaje en materia de exportaciones, tanto dentro de las empresas como entre ellas.²⁴

(c) Inversión extranjera directa

Tras las reformas económicas de la década de 1990 y la posterior estabilización de la economía, el Perú comenzó a recibir una creciente y continua entrada de IED, atraída por el auge de los precios de las materias primas que incentivó la inversión en recursos naturales y los préstamos de la matriz

¹⁹ Índice de desempeño logístico del Banco Mundial. Disponible en:

<https://lpi.worldbank.org/international/scorecard/radar/254/C/PER/2018/C/PER/2016/C/PER/2014/C/PER/2012/C/PER/2010/C/PER/2007#chartarea>

²⁰ Banco Mundial (2018) Promoting Open and Competitive Markets: The World Bank's Markets and Competition Policy Assessment Tool applied in Peru, The Philippines and Vietnam in Road Freight and Logistics Services. Diciembre.

²¹ Para comentarios sobre servicios logísticos y facilitación del comercio, véase el informe de CAF, Caminos para la integración, facilitación del comercio, infraestructura y cadenas de valor mundiales (2021).

http://scioteca.caf.com/bitstream/handle/123456789/1823/RED%202021_Caminos%20para%20la%20integraci%3%b3n_Facilitaci%3%b3n%20del%20comercio%2c%20infraestructura%20y%20cadenas%20globales%20de%20valor.pdf?sequence=1&isAllowed=y

²² Ver <https://www.oecd.org/trade/topics/trade-facilitation/#About-TFI>

²³ Como afirma la OCDE: "Perú supera o está más cerca del mejor desempeño en toda la muestra en lo que respecta a: disponibilidad de información, tasas y cargos, simplificación y armonización de documentos, gobernanza e imparcialidad. El rendimiento ha mejorado entre 2017 y 2019 en las áreas de: disponibilidad de información, procedimientos de apelación, simplificación y armonización de documentos, simplificación de procedimientos. El rendimiento en las demás áreas se mantiene estable con la excepción de automatización de procesos fronterizos, aquí se perdió algo de terreno en comparación con las otras economías de la muestra".

²⁴ Para comentarios sobre servicios logísticos y facilitación del comercio, véase el informe de CAF, Caminos para la integración, facilitación del comercio, infraestructura y cadenas de valor mundiales (2021).

http://scioteca.caf.com/bitstream/handle/123456789/1823/RED%202021_Caminos%20para%20la%20integraci%3%b3n_Facilitaci%3%b3n%20del%20comercio%2c%20infraestructura%20y%20cadenas%20globales%20de%20valor.pdf?sequence=1&isAllowed=y

principalmente a sectores como la minería y los hidrocarburos. Esta tendencia alcanzó su punto máximo en 2012, cuando las entradas de IED superaron los 14.182 millones de dólares. Después de ese año, se observa una tendencia a la baja de la IED. La inestabilidad política y la incertidumbre económica derivadas de varios casos de corrupción a partir de 2017 (entre ellos el de Odebrecht) y, posteriormente, el estallido de la pandemia de COVID-19, contribuyeron a la disminución de los flujos de IED.

En Perú, existen dos fuentes de datos sobre inversión extranjera, el Banco Central y PROINVERSIÓN, el organismo público encargado de la promoción de la inversión privada. El Banco Central prepara sus estadísticas de inversión extranjera directa considerando, además de las aportaciones de capital y las compras de capital social, la reinversión de beneficios y los préstamos netos a la empresa matriz. Sobre esta base, el volumen de IED ascendió a 124.200 millones de dólares en 2021, equivalente al 55,6 por ciento del PIB de ese año. La IED se ha dirigido principalmente al sector minero (24 por ciento), los servicios financieros (20 por ciento), el comercio (19 por ciento) y la energía (12 por ciento). Los principales inversores son el Reino Unido (22 por ciento), España (18 por ciento), Chile (12 por ciento), Estados Unidos (11 por ciento), China (10 por ciento) y los Países Bajos (4 por ciento).

Por otro lado, PROINVERSIÓN publica datos únicamente sobre las aportaciones de capital registradas y las compras de capital social. Sin embargo, a pesar de que el registro es obligatorio, la ley no establece un plazo fijo o una sanción para aquellos que no cumplan con dicha regulación. El stock de inversión extranjera sobre esta base se sitúa en 29.200 millones de dólares en 2021. Según estos datos, los inversores europeos representan el 50,8 por ciento del total de la inversión extranjera, seguidos por los latinoamericanos (23,7 por ciento).

Figura 4

Inversión Extranjera Directa: Perú 2021
(Sólo aportaciones de capital y compras de capital social)

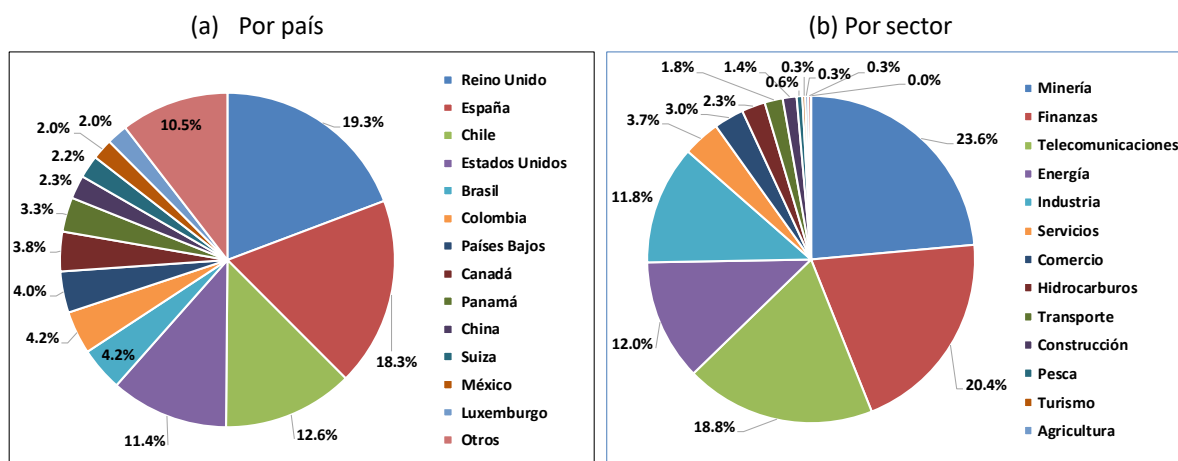

Fuente: PROINVERSIÓN.

3. Información del país

Perú es un país altamente centralizado, en el que casi todas las instituciones del gobierno central se concentran en su capital, Lima, donde la mayoría de las empresas también tienen sus sedes corporativas. Lima concentra el 30% de la población del país y el 50% de la actividad económica del país. Sin embargo, algunas ciudades del interior del país han experimentado un crecimiento significativo y ofrecen importantes oportunidades de negocios. Entre las ciudades con mayor desarrollo económico se encuentran, en la costa norte: Piura, Chiclayo y Trujillo, en el altiplano: Cuzco, Huancayo y Arequipa y al Este/Selva: Iquitos y Pucallpa.

Nombre oficial	República del Perú
Lengua oficial	Español y, dondequiera que prevalezca, quechua, aymara y otros idiomas reconocidos por la ley.
Divisa	Sol (PEN)
Área	1'285.216,20 kilómetros ²
Población	33.396.700 (2021) ²⁵
Capital	Lima
Principales ciudades	Lima, Arequipa, Piura, Trujillo, Chiclayo, Huancayo

4. Indicadores económicos 2021²⁶

PIB a precios corrientes	223.000 mil millones de dólares
PIB per cápita	6.733 dólares
PIB per cápita (PPA)	14.164 dólares
Deuda del gobierno central	81.130 millones de dólares (35.9 por ciento del PIB)
Inversión Extranjera Directa, entradas	5.900 millones de dólares
Importaciones	48.300 millones de dólares
Exportaciones	63.100 millones de dólares
Balanza por cuenta corriente, % del PIB	-2.76
Fuerza laboral, millones	18.5

Tasa de crecimiento anual del PIB	
2018	4.0%
2019	2.2%
2020	-11.1%
2021	13.0%
2022	2,827%

Fuente: BCRP

Balanza comercial (millones de dólares)	
2018	7,201
2019	6,879
2020	8,196
2021	14,833
2022	13,441 ²⁸

Fuente: BCRP

²⁵ Fuente: Instituto Nacional de Estadística e Informática (INEI, en adelante). *Perú: 50 años de cambios y tendencias demográficas*.

²⁶ Fuente: Banco Central de Reserva de Perú (BCRP).

²⁷ Estimación de FM. El Banco Mundial estima una tasa de crecimiento de 3.1 para 2022 y el Ministerio de Economía y Finanzas en julio aún proyectó una tasa de crecimiento de 3.6.

²⁸ BCRP estimar. Ver Perú: Perspectivas Macroeconómicas 2022-2023 Julio Velarde Presidente. Banco Central de Reserva del Perú Julio de 2022. Disponible en:

<https://www.bcrp.gob.pe/docs/Publicaciones/presentaciones/2022/presentacion-2022-07-14.pdf>

Índice de Precios al Consumidor²⁹

2019	2,1%
2020	1,8%
2021	3,9%
2022 (1er semestre)	5.6%

Fuente: BCRP

Tipo de cambio S/€ (Período promedio)

2019	3.74
2020	3.99
2021	3.88
2022 (1er semestre)	4.09

Fuente: BCRP³⁰

Tasa de desempleo

2019	3.9%
2020	7.4%
2021	5.7%
2022	4,2%

Fuente: BCRP

Déficit fiscal % del PIB

2019	-1.6
2020	-8.9
2021	-2.5
2022	1.9 (estimado)

Fuente: BCRP

Enlaces de interés

Delegación de la Unión Europea en Perú:

https://eeas.europa.eu/delegations/peru_es

Banco Central de Reserva del Perú (BCRP):

<http://www.bcrp.gob.pe/>

Instituto Nacional de Estadística y Computación (INEI):

<https://www.inei.gob.pe/>

Superintendencia de Banca y Seguros del Perú (MEF):

<https://www.sbs.gob.pe/>

Ministerio de Economía y Finanzas (MEF):

<https://www.mef.gob.pe/>

Ministerio de Comercio Exterior y Turismo (MINCETUR):

<https://www.gob.pe/mincetur>

PROMPERÚ:

<https://www.promperu.gob.pe/>

PROINVERSIÓN:

<https://www.proinversion.gob.pe/>

Superintendencia Nacional de Administración Aduanera y Tributaria (SUNAT):

<http://www.sunat.gob.pe/>

²⁹ Variación anual del índice de precios en Lima. Fuente: BCRP.

³⁰ Esta cifra representa el tipo de cambio interbancario promedio para la venta de divisas. La SBS publica los tipos de cambio diarios en su sitio web:

http://www.sbs.gob.pe/app/pp/SISTIP_PORTAL/Paginas/Publicacion/TipoCambioPromedio.aspx.

Esta ficha informativa ha sido elaborada por los expertos del proyecto EU MAT Perú

Excepción de responsabilidad

Las opiniones expresadas pertenecen a los autores y no necesariamente reflejan la opinión oficial de la Unión Europea. Ni la Unión Europea ni ninguna persona que actúe en su nombre es responsable por el uso que pueda hacerse de esta información. La Unión Europea tampoco es responsable ni puede ser considerada responsable por cualquier pérdida sufrida como consecuencia del contenido de esta infocard.